



Flexibel in den Ruhestand

- Rentenabschläge durch Sonderzahlung ausgleichen
- Zur Altersrente hinzuverdienen
- Über die Regelaltersgrenze hinaus arbeiten





Entscheiden Sie selbst

Wann ist es Zeit für die Rente? Das können Sie – in bestimmtem Rahmen – selbst entscheiden. Und dafür haben Sie verschiedene Möglichkeiten. Denn innerhalb der gesetzlichen Regelungen ist es Ihnen freigestellt, ab wann und in welcher Höhe Sie eine Altersrente beziehen wollen. So können Sie die Rente Ihrem Leben anpassen und selbst entscheiden, ob und wie viel Sie daneben noch arbeiten möchten.

Auch auf die Höhe Ihrer Rente haben Sie Einfluss: Nehmen Sie zum Beispiel Ihre Altersrente vorzeitig in Anspruch, können Sie mit einer Sonderzahlung eine eventuelle Rentenminderung ausgleichen. Oder Sie arbeiten neben der Rente weiter und erhöhen so mit Ihren Beiträgen die Rente.

Und wenn Sie Ihren Rentenbeginn über die Regelaltersgrenze hinausschieben, bekommen Sie für jeden Monat, den Sie die Rente nicht in Anspruch nehmen, weitere Zuschläge.



Inhaltsverzeichnis

- 4 Die richtige Altersrente für Sie**
- 8 Sonderzahlung zum Ausgleich von Rentenabschlägen**
- 14 Weiter arbeiten neben der Rente**
- 17 Arbeiten über die Regelaltersgrenze hinaus**
- 19 Nur einen Schritt entfernt: Ihre Rentenversicherung**

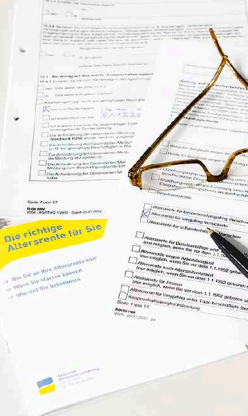

Die richtige Altersrente für Sie

Lernen Sie die verschiedenen Altersrenten kennen und finden Sie heraus, welche Rente zu Ihrem Leben passt.

Eine Altersrente können Sie bekommen, sobald Sie die Voraussetzungen für die gewünschte Rentenart erfüllen. Hierzu gehören zum Beispiel die Vollendung eines bestimmten Lebensalters und die Erfüllung der vorgesehenen Wartezeit.

Die Wartezeit ist die Zeit, die Sie mindestens der gesetzlichen Rentenversicherung angehört haben müssen, um Anspruch auf diese Rente zu haben.

Diese Altersrenten gibt es:

- Regelaltersrente,
- Altersrente für besonders langjährig Versicherte,
- Altersrente für langjährig Versicherte und
- Altersrente für schwerbehinderte Menschen.

Bitte beachten Sie:
Ausführliche Informationen zu den verschiedenen Altersrenten, den Wartezeiten und anderen zugehörigen Voraussetzungen sowie zu Ihrem möglichen Rentenbeginn geben wir Ihnen in der Broschüre „Die richtige Altersrente für Sie“.

Die Regelaltersrente

Die Regelaltersrente können Sie erhalten, wenn Sie die Regelaltersgrenze erreicht haben. Diese Grenze steigt für die Jahrgänge 1947 bis 1963 stufenweise von 65 auf 67 Jahre. Wenn Sie 1964 oder später geboren wurden, können Sie diese Rente erst mit 67 Jahren bekommen. Für die Regelaltersrente benötigen Sie nur fünf Jahre Wartezeit. Dabei werden fast ausschließlich Zeiten berücksichtigt, für die Sie Rentenversicherungsbeiträge gezahlt haben oder für die Beiträge als gezahlt gelten. Dies können Pflichtbeiträge oder freiwillige Beiträge sein.

Die Altersrente für besonders langjährig Versicherte

Diese Altersrente kommt vorrangig für Menschen in Frage, die seit ihrem Einstieg ins Berufsleben fast ununterbrochen gearbeitet haben, denn sie setzt eine Wartezeit von 45 Jahren voraus. Bei dieser Wartezeit werden in erster Linie Pflichtbeiträge berücksichtigt. Dazu gehören auch Zeiten, in denen Sie zum Beispiel Krankengeld, Übergangsgeld oder Leistungen aus der Arbeitslosenversicherung bezogen haben. Nur wenige andere Zeiten wie zum Beispiel Kinderberücksichtigungszeiten und Zeiten

des Wehr- oder Zivildienstes finden ebenfalls Berücksichtigung. Freiwillige Beiträge zählen nur mit, wenn mindestens 18 Jahre Pflichtbeiträge vorhanden sind.

Achtung: Haben Sie in den letzten zwei Jahren vor Rentenbeginn Leistungen aus der Arbeitslosenversicherung bezogen, können diese Zeiten in der Regel nicht auf die Wartezeit von 45 Jahren angerechnet werden!

Bitte beachten Sie:

Genauere Informationen zu den Wartezeiten finden Sie in der Broschüre „Die richtige Altersrente für Sie“. Welche Zeiten für die Rente wichtig sind, erläutern wir Ihnen in der Broschüre „Jeder Monat zählt“.

Die Altersrente für besonders langjährig Versicherte können Sie mit Erreichen Ihrer persönlichen Altersgrenze in Anspruch nehmen. Diese Altersgrenze steigt für die Geburtsjahrgänge 1953 bis 1963 in Schritten vom 63. auf das 65. Lebensjahr. Vorzeitig können Sie die Rente nicht in Anspruch nehmen, auch nicht mit Abschlägen.

Die Altersrente für langjährig Versicherte

Diese Rente setzt eine Wartezeit von 35 Jahren voraus. Hierfür zählen neben Beitragszeiten auch viele andere rentenrechtliche Zeiten mit, wie zum Beispiel Schul- oder Studienzeiten. Haben Sie die Wartezeit erfüllt, können Sie die Rente bereits mit 63 Jahren erhalten. Allerdings müssen Sie dann Abschläge in Kauf nehmen. Der reguläre Rentenbeginn – ohne Abschläge – liegt

später und hängt von Ihrem Geburtsjahr ab. Denn auch hier wird die Altersgrenze stufenweise auf das 67. Lebensjahr angehoben.

Unser Tipp:

Wie Sie die Abschläge ausgleichen und schon mit 63 Jahren abschlagsfrei in Rente gehen können, lesen Sie auf den Seiten 8 bis 13.

Die Altersrente für schwerbehinderte Menschen

Für diese Rente ist ebenfalls die Erfüllung einer Wartezeit von 35 Jahren Voraussetzung. Darüber hinaus müssen Sie bei Beginn der Rente schwerbehindert sein. Je nach Geburtsjahrgang und je nachdem, ob Vertrauensschutz vorliegt oder nicht, variieren der Rentenbeginn und die Möglichkeit, diese Rente vorzeitig mit Abschlägen oder sogar abschlagsfrei in Anspruch zu nehmen. Für nähere Erläuterungen empfehlen wir Ihnen die Broschüren „Die richtige Altersrente für Sie“ und „Reha und Rente für schwerbehinderte Menschen“.

Unser Tipp:

Sie sind mindestens 50 Jahre alt und wollen wissen, für welche Altersrente Sie die Voraussetzungen erfüllt haben und ab wann Sie diese in Anspruch nehmen können? Dann beantragen Sie bei Ihrem Rentenversicherungsträger eine Rentenauskunft. Wie das geht, erfahren Sie in unserem Falblatt „Kontenklärung: Fragen und Antworten“.



Sonderzahlung zum Ausgleich von Rentenabschlägen

Sie möchten eine Altersrente vorzeitig in Anspruch nehmen? Dann sind damit meist Rentenabschläge verbunden. Ab dem 50. Lebensjahr können Sie diese ganz oder teilweise ausgleichen, indem Sie zusätzlich Beiträge in die Rentenversicherung einzahlen.

Wenn Sie bereits vor Erreichen der Regelaltersgrenze eine Altersrente in Anspruch nehmen, müssen Sie im Allgemeinen für jeden Monat, den Sie die Rente früher beziehen, einen Abschlag von 0,3 Prozent in Kauf nehmen. Die Abschläge können maximal 14,4 Prozent der Rente betragen und gelten für die gesamte Zeit des Rentenbezugs und auch für eine sich anschließende Hinterbliebenenrente. Durch Sonderzahlungen können Sie diese Abschläge jedoch ganz oder teilweise ausgleichen.

Voraussetzungen für eine Sonderzahlung

Ab Vollendung des 50. Lebensjahres dürfen Sie Sonderzahlungen vornehmen. Wenn Sie vorhaben, vorzeitig in Rente zu gehen und

die Abschläge auszugleichen, müssen Sie das gegenüber Ihrem Rentenversicherungsträger ausdrücklich erklären. Der Rentenversicherungsträger ermittelt dann die Rentenhöhe zum beabsichtigten Rentenbeginn, den Umfang der voraussichtlichen Rentenminderung und die Höhe des Ausgleichsbetrags. Anschließend erhalten Sie eine besondere Rentenauskunft, in der Sie alle diese Angaben nachlesen können.

Sonderzahlungen können Sie aber nur dann leisten, wenn Sie bis zum beabsichtigten Rentenbeginn die Voraussetzungen für die gewählte vorzeitige Altersrente noch erfüllen können.

Beziehen Sie bereits eine vorzeitige Altersrente mit Abschlägen und möchten Sie Ihre Rentenminderung ausgleichen, können Sie ebenfalls Sonderzahlungen leisten. Auch dies müssen Sie gegenüber Ihrem Rentenversicherungsträger ausdrücklich erklären. Sie erhalten dann ebenfalls eine besondere Rentenauskunft.

Ihre geminderte Rente erhöht sich, sobald Sie die Sonderzahlung zum Ausgleich der Rentenminderung geleistet haben.

Unser Tipp:

Wollen Sie vorzeitig in Rente gehen und möchten Sie wissen, ob sich eine Sonderzahlung zum Ausgleich der Rentenminderung für Sie persönlich lohnt? Dann lassen Sie sich vorab in einer Auskunfts- und Beratungsstelle der Deutschen Rentenversicherung beraten.

Wann sind Sonderzahlungen nicht mehr möglich?

Sonderzahlungen sind nicht mehr möglich, sobald Sie die Regelaltersgrenze erreicht haben oder Sie eine vorgezogene Altersrente ohne Rentenabschläge beziehen können. Haben Sie bereits eine besondere Rentenauskunft erhalten und nehmen Sie die vorzeitige Altersrente, die Grundlage dieser Auskunft war, nicht in Anspruch, dürfen Sie auch keine Sonderzahlungen mehr aufgrund dieser Auskunft leisten. Entscheiden Sie sich dann für einen späteren vorgezogenen Rentenbeginn und wollen die sich ergebende Rentenminderung ausgleichen, müssen Sie eine neue besondere Rentenauskunft bei Ihrem Rentenversicherungsträger beantragen. Sonderzahlungen können Sie dann nur noch auf der Grundlage der neuen besonderen Rentenauskunft vornehmen.

Höhe der Sonderzahlung

Die Höhe der Sonderzahlung hängt vom Umfang Ihrer Rentenminderung ab. Je höher der prozentuale Abschlag Ihrer Rente ist, umso höher ist auch der Ausgleichsbetrag.

Beispiel:

Joachim J. ist versicherungspflichtig beschäftigt und möchte zwei Jahre vor der für ihn geltenden Regelaltersgrenze in Rente gehen. Die Rentenminderung beträgt daher 7,2 Prozent. Bei einer Bruttorente von 1 300 Euro ergäbe sich im zweiten Halbjahr 2023 ein Abschlag von 93,60 Euro im Monat. Zum vollen Ausgleich der Rentenminderung müsste Joachim J. einen Betrag von 21.525,83 Euro einzahlen.



Die Sonderzahlung können Sie als Einmalzahlung oder als Teilzahlung vornehmen.

Kann sich die Höhe des Ausgleichsbetrags noch ändern?

Der mitgeteilte Ausgleichsbetrag bleibt maßgebend, wenn Sie diesen innerhalb von drei Monaten nach dem Erhalt der besonderen Rentenauskunft vollständig zahlen.

Nehmen Sie die Sonderzahlung zu einem späteren Zeitpunkt oder in Teilbeträgen über einen Zeitraum von mehreren Jahren vor, kann sich der Gesamtausgleichsbetrag ändern. Ihr Beitragsaufwand verändert sich dann so, wie sich das vorläufige Durchschnittsentgelt und die Höhe des Beitragsatzes zur Rentenversicherung entwickeln.

Über die geleisteten Sonderzahlungen erhalten Sie von Ihrem Rentenversicherungsträger eine Bestätigung. Aus dieser können Sie auch die Höhe des gegebenenfalls noch verbleibenden Abschlags ersehen. Das ist insbesondere dann von Bedeutung, wenn Sie die Sonderzahlung in Teilbeträgen über einen längeren Zeitraum vornehmen.

Sonderzahlungen und Steuern

Zahlungen zum Ausgleich einer Rentenminderung zählen zu den Altersvorsorgeaufwendungen. Sie können diese daher als Sonderausgaben steuerlich absetzen.

Steuerfrei sind Altersvorsorgeaufwendungen allerdings nur bis zu einem bestimmten Höchstbetrag. Sind Sie versicherungspflichtig beschäftigt oder zahlen aus anderen Gründen Beiträge an die Rentenversicherung, sind diese mit der Sonderzahlung zum Ausgleich einer Rentenminderung zusammenzurechnen. Das kann dazu führen, dass der jährliche steuerfreie Höchstbetrag für Altersvorsorgeaufwendungen überschritten wird. Im Gegenzug für die steuerliche Absetzbarkeit von Altersvorsorgeaufwendungen müssen Sie aber auf die aus diesen Beträgen resultierenden Rentenzahlungen Steuern zahlen.

Unser Tipp:

Welche steuerlichen Auswirkungen sich für Sie tatsächlich ergeben, können Ihnen die Finanzbehörden, Steuerberater oder die Lohnsteuerhilfevereine sagen.

Auswirkungen der Zahlung

Die Sonderzahlung zum Ausgleich einer Rentenminderung erhöht Ihren Rentenanspruch. Dies gilt auch für eine eventuell später aus diesem Anspruch entstehende Hinterbliebenenrente. Einen früheren Rentenbeginn ermöglicht Ihnen die Sonderzahlung aber nicht.

Gehen Sie – anders als geplant – später doch nicht vorzeitig in Rente, erhalten Sie für die geleistete Sonderzahlung eine entsprechend höhere Rente. Eine Erstattung der Sonderzahlung ist nicht möglich.



Weiter arbeiten neben der Rente

Eine Beschäftigung neben der Rente hält fit und sorgt für soziale Kontakte. Sie können selbst entscheiden, ob und wie viel Sie noch neben Ihrer Rente arbeiten möchten.

Wenn Sie vorhaben, „gleitend“ in den Ruhestand zu wechseln, sollten Sie rechtzeitig das Gespräch mit Ihrem Arbeitgeber suchen und unter Umständen auch den Personal- oder Betriebsrat mit einbinden. Hier können Sie in Ruhe klären, ob eine Beschäftigung neben der Rente möglich ist.

Rente und Hinzuverdienst

Bis zum 31. Dezember 2022 waren bei einer vorgezogenen Altersrente Hinzuverdienstregelungen zu beachten. Diese sind zum 1. Januar 2023 entfallen. Ab diesem Zeitpunkt können Sie unbegrenzt hinzuverdienen.

Wenn Sie neben Ihrer vorgezogene Altersrente eine Beschäftigung ausüben, sind Sie in dieser Beschäftigung rentenversicherungspflichtig. Dies gilt auch dann, wenn es sich

dabei um eine geringfügige Beschäftigung handelt. Sie zahlen damit Beiträge und erhöhen so Ihre spätere Rente.

Die Höhe Ihrer Beiträge richtet sich nach Ihrem Verdienst.

Liegt Ihr monatlicher Verdienst aus der Beschäftigung zwischen 520,01 Euro und 2 000 Euro, spricht man von einem Midijob. Hier gilt die Besonderheit, dass Sie nicht Ihren vollen Anteil zum Rentenversicherungsbeitrag leisten müssen, sondern nur einen geminderten. Der Anteil steigt mit dem Verdienst und erreicht bei 2 000 Euro die volle Beitragshöhe.

Für die Rente zählt aber auch der geminderte Beitrag wie ein voller Beitrag.

Bitte beachten Sie:

Weitere Informationen zu Midi- und Mini-jobs finden Sie in der Broschüre „Minijob – Midijob: Bausteine für die Rente“.

Sobald Sie Ihre Regelaltersgrenze erreicht haben, erhöht sich Ihre Rente aus den bis dahin gezahlten Beiträgen.

Um so viel erhöht sich die Rente

Verdienen Sie ein Jahr lang den Durchschnittsverdienst von zurzeit 43 142 Euro und zahlen Sie darauf Beiträge, erhalten Sie einen Entgeltpunkt. Das entspricht derzeit einer monatlichen Erhöhung der Rente um 37,60 Euro.

Vollrente oder Teilrente

Es gibt Gründe, die Altersrente nicht als Vollrente zu beziehen. Sie haben die Möglichkeit, Ihre Rente auch als Teilrente zu beziehen. Dazu wählen Sie einen festen Prozentsatz zwischen zehn und 99 Prozent Ihrer Rente.

Ein Teilrentenbezug kann Ihre spätere Rente erhöhen. Denn der Teil der Rente, den Sie bisher nicht in Anspruch genommen haben, erhält bei einer späteren höheren Teil- oder Vollrente einen geringeren Abschlag.

Teilrente und Betriebsrente

Beziehen Sie neben Ihrer Rente noch eine Betriebsrente, sollten Sie unbedingt beim Träger der Betriebsrente nachfragen, ob sich ein Teilrentenbezug auf die Betriebsrente auswirkt. Je nach Satzung des Trägers kann es zu Kürzungen oder sogar zum Ruhen der Betriebsrente kommen.



Arbeiten über die Regelaltersgrenze hinaus

Auch wenn Sie die Regelaltersgrenze erreicht haben, können Sie neben der Rente weiter arbeiten. Schieben Sie Ihren Rentenbeginn hinaus, bekommen Sie Zuschläge.

Wenn Sie Ihre Regelaltersgrenze erreicht haben, sind Sie versicherungsfrei und brauchen nun keine Beiträge mehr zur Rentenversicherung zu zahlen. Ihr Arbeitgeber schon. Dies hat aber keine Auswirkungen auf Ihre Rente, es sei denn, Sie verzichten auf Ihre Versicherungsfreiheit. Dann nämlich zahlen Sie weiter Beiträge und erhöhen so jedes Jahr Ihre Rente – mit Ihren eigenen Beiträgen und denen des Arbeitgebers. Das gilt übrigens auch für eine geringfügige Beschäftigung.

Nur wenn Sie Ihre Rente auch jetzt noch als Teilrente in Anspruch nehmen, besteht in einer daneben ausgeübten Beschäftigung immer Versicherungspflicht.

Mit Zuschlägen die Rente erhöhen

Vielleicht möchten Sie Ihre Regelaltersrente noch gar nicht in Anspruch nehmen? Dann können Sie Ihren Rentenbeginn einfach nach hinten schieben, auch wenn Sie alle Voraussetzungen für die Rente erfüllen. Das zahlt sich für Sie sogar doppelt aus: Durch die monatlichen Beiträge steigern Sie weiter Ihre Rente. Dazu gibt es für jeden Monat, den Sie die Rente über die Regelaltersgrenze hinausschieben, einen Zuschlag von 0,5 Prozent. Wenn Sie zum Beispiel Ihre Rente erst zwei Jahre später in Anspruch nehmen, erhöht sich Ihre Rente um zwölf Prozent.

Der Zuschlag wird auch gewährt, wenn Sie zum Beispiel eine vorgezogene Altersrente als Teilrente beziehen und die volle Rente erst einige Zeit nach Erreichen der Regelaltersgrenze in Anspruch nehmen.

Beispiel

Ein Durchschnittsverdiener (3 595 Euro pro Monat), der bei Erreichen der regulären Altersgrenze 45 Jahre Beiträge gezahlt hat, würde aktuell eine monatliche Bruttorente in Höhe von 1 692 Euro in den alten Bundesländern erhalten. Schiebt er seinen Renteneintritt um zwei Jahre auf und arbeitet weiter, beliefe sich sein Rentenanspruch nach heutigen Werten auf 1 895,04 Euro. Das entspricht einer Erhöhung um rund 17 Prozent.

Jedes Jahr zum 1. Juli erhöht sich die Rente durch die Berücksichtigung der im Vorjahr gezahlten Beiträge.

Nur einen Schritt entfernt: Ihre Rentenversicherung

Sie haben noch Fragen? Sie benötigen Informationen oder wünschen eine individuelle Beratung? Wir sind für Sie da: kompetent, neutral, kostenlos.

Mit unseren Informationsbroschüren

Unser Angebot an Broschüren ist breit gefächert. Was Sie interessiert, können Sie online auf www.deutsche-rentenversicherung.de herunterladen oder bestellen. Wenn Sie regelmäßig über neue Broschüren informiert werden möchten, abonnieren Sie unseren Newsletter „Broschüren aktuell“.

Am Telefon

Ihre Fragen beantworten wir am kostenlosen Servicetelefon. Dort können Sie auch Informationsmaterial und Formulare bestellen oder den passenden Ansprechpartner vor Ort erfragen. Sie erreichen uns unter 0800 1000 4800.

Im Internet

Unser Angebot steht Ihnen unter www.deutsche-rentenversicherung.de rund um die Uhr zur Verfügung. Sie können sich über viele Themen informieren, Formulare und Broschüren herunterladen oder bestellen sowie verschiedene Newsletter abonnieren.

Mit unseren Online-Services

Auch per Computer, Tablet oder Smartphone können Sie sicher mit uns kommunizieren. Sie können Ihre Versicherungszeiten aktualisieren oder Anträge online stellen. Zur Identifikation nutzen Sie die Online-Ausweisfunktion Ihres Personalausweises, Ihren persönlichen Zugangscode oder Ihre nachträgliche Unterschrift.

Im persönlichen Gespräch

Ihre nächstgelegene Auskunft- und Beratungsstelle finden Sie auf unserer Startseite im Internet oder Sie erfragen sie am Servicetelefon. Dort können Sie auch bequem einen Termin vereinbaren oder Sie buchen ihn online.

Versichertenberater und Versichertenälteste

Auch unsere ehrenamtlich tätigen Versichertenberater und Versichertenältesten sind in unmittelbarer Nachbarschaft für Sie da und helfen Ihnen beispielsweise beim Ausfüllen von Antragsformularen.

Ihr kurzer Draht zu uns

0800 1000 4800

(kostenloses Servicetelefon)

www.deutsche-rentenversicherung.de

info@deutsche-rentenversicherung.de



Unsere Partner

Auch bei den Versicherungsämtern der Städte und Gemeinden können Sie Ihren Antrag stellen, Formulare erhalten oder Ihre Versicherungsunterlagen weiterleiten lassen.

Die Träger der Deutschen Rentenversicherung

Deutsche Rentenversicherung

Baden-Württemberg

Gartenstraße 105, 76135 Karlsruhe

Telefon 0721 825-0

Deutsche Rentenversicherung

Bayern Süd

Am Alten Viehmarkt 2, 84028 Landshut

Telefon 0871 81-0

**Deutsche Rentenversicherung
Berlin-Brandenburg**

Bertha-von-Suttner-Straße 1
15236 Frankfurt (Oder)
Telefon 0335 551-0

**Deutsche Rentenversicherung
Braunschweig-Hannover**

Lange Weihe 6, 30880 Laatzen
Telefon 0511 829-0

**Deutsche Rentenversicherung
Hessen**

Städelstraße 28, 60596 Frankfurt am Main
Telefon 069 6052-0

**Deutsche Rentenversicherung
Mitteldeutschland**

Georg-Schumann-Straße 146, 04159 Leipzig
Telefon 0341 550-55

**Deutsche Rentenversicherung
Nord**

Ziegelstraße 150, 23556 Lübeck
Telefon 0451 485-0

**Deutsche Rentenversicherung
Nordbayern**

Wittelsbacherring 11, 95444 Bayreuth
Telefon 0921 607-0

**Deutsche Rentenversicherung
Oldenburg-Bremen**

Huntestraße 11, 26135 Oldenburg
Telefon 0441 927-0

**Deutsche Rentenversicherung
Rheinland**

Königsallee 71, 40215 Düsseldorf
Telefon 0211 937-0

**Deutsche Rentenversicherung
Rheinland-Pfalz**

Eichendorffstraße 4-6, 67346 Speyer
Telefon 06232 17-0

**Deutsche Rentenversicherung
Saarland**

Neugrabenweg 2-4, 66123 Saarbrücken
Telefon 0681 3093-0

**Deutsche Rentenversicherung
Schwaben**

Dieselstraße 9, 86154 Augsburg
Telefon 0821 500-0

**Deutsche Rentenversicherung
Westfalen**

Gartenstraße 194, 48147 Münster
Telefon 0251 238-0

**Deutsche Rentenversicherung
Bund**

Ruhrstraße 2, 10709 Berlin
Telefon 030 865-0

**Deutsche Rentenversicherung
Knappschaft-Bahn-See**

Pieperstraße 14-28, 44789 Bochum
Telefon 0234 304-0

QR Code ist eine eingetragene Marke der Denso
Wave Incorporated.

Impressum

Herausgeber: Deutsche Rentenversicherung Bund
Abteilung Presse- und Öffentlichkeitsarbeit,
Kommunikation

10709 Berlin, Ruhrstraße 2

Postanschrift: 10704 Berlin

Telefon: 030 865-0, Fax: 030 865-27379

Internet: www.deutsche-rentenversicherung.de

E-Mail: drv@drv-bund.de

De-Mail: De-Mail@drv-bund.de-mail.de

Fotos: Peter Teschner, Bildarchiv Deutsche Renten-
versicherung Bund

Druck: Fa. H. Heenemann GmbH & Co. KG, Berlin

8. Auflage (1/2024), **Nr. 119**

Diese Broschüre ist Teil der Öffentlichkeitsarbeit
der Deutschen Rentenversicherung; sie wird
grundsätzlich kostenlos abgegeben und ist nicht
zum Verkauf bestimmt.

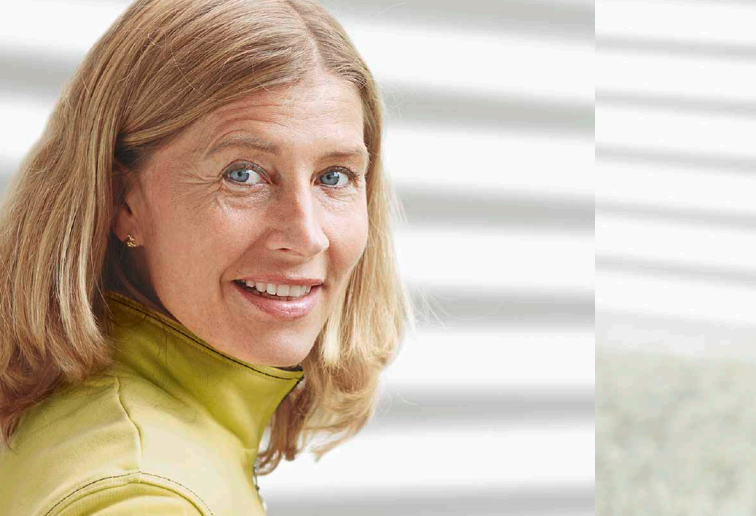

Die gesetzliche Rente ist und bleibt der wichtigste Baustein für die Alterssicherung.

Kompetenter Partner in Sachen Altersvorsorge ist die Deutsche Rentenversicherung. Sie betreut 57 Millionen Versicherte und über 21 Millionen Rentner.

Die Broschüre ist Teil unseres umfangreichen Beratungsangebotes.

Wir informieren.

Wir beraten. Wir helfen.

Die Deutsche Rentenversicherung.



Deutsche
Rentenversicherung
Sicherheit
für Generationen

[#einlebenlang](#)